



Du vet väl att du även kan läsa "För 17:on" på  
[www.kolarhagen.se](http://www.kolarhagen.se)

Använd alltid lägenhetsnumret som står på ytterdörren i kontakt med föreningen dvs ett nummer mellan 1 och 512. Ej det fyrsiffriga numret som används i kontakter med myndigheter.

**I detta nummer av "För 17:on"**

|                                 |      |
|---------------------------------|------|
| Ordförande har ordet            | sid2 |
| Nya medlemmar                   | sid3 |
| Byta spis?                      | sid3 |
| En nyttig sida om din elcentral | sid4 |







## Ordförande har ordet

Nu är det dags igen för några ord från styrelsen. Sommaren har varit relativt lugn, inga större tillbud. Semestertider innebär dock ständig jour vilket gör att det är svårt att fullständigt koppla av men det är tyvärr sånt man får ta. De få problem som varit har jag löst genom förvaltaren.

Det har varit problem med stopp i vissa rör i backen mellan husen. Felet upptäcktes då vi skulle dra kablar för mätning av solcellernas elleverans. Det är nu fixat. Produktionen kommer så småningom att kunna läsas av hus för hus vilket bör bli en intressant läsning.

Några vattenskador har vi tyvärr också haft och det bekymrar oss. En del medlemmar tycks tro att de själva är både snickare, elektriker, rörmokare och ventilationskunniga. Felen låter inte vänta på sig och det kan bli dyrt

både för den enskilde och föreningen.

Vi har haft lite problem med ordningen i gymmet. Det finns några som inte plockar undan redskapen efter sig utan lämnar dem på golvet vilket är ett irritationsmoment för den som kommer efter. Ännu mer beklagligt är att det försvinner redskap. För det låga priset som ett årsabonnemang kostar så är det ännu mer beklämmande att någon aggerar tjuv dessutom. Nu senast är det 10kg hantlarna som någon stulit med sig. Vi kan se alla passager och dessa kontrolleras när vi får in klagomål. Den som inte sköter sig kan komma att bli avstängd för tillträde. Vi har för närvarande några ungdomar som vi har ögonen på.

Vi jobbar fortfarande med balkongprojektet. Det är komplicerat och mycket att tänka på. Så småningom har vi tänkt att bygga upp en modell för varje hustyp för att visa er delägare hur vi tänkt att resultatet skulle kunna se ut. Vi har en arkitekt inkopplad på arbetet som också jobbar intensivt på att vi ska få till ett så bra resultat som möjligt. Det är flera olika hustyper så det går inte att ha samma lösningar för balkongerna på alla hus. Det blir i slutänden en stämmofråga där medlemmarna får ta ställning till något eller några förslag.

Loftgångarna är nu skurade. Det blev faktiskt bättre än förväntat. Våra gårdsskallar, Skender och Anssi, gjorde ett bra jobb. För allas trevnad hoppas vi att var och en ser till att det fortsättningsvis hålls så rena som det bara går, åtminstone framför sin egen dörr. Det borde inte vara så betungande. Samtidigt vill vi påpeka att loftet inte får användas som byggarbetsplats. Sådant arbete skall ske inom lägenhetens väggar och inom de tider som gäller för att inte störa grannar och barn som behöver sova. Loftgångarna skall fungera som utrymningsvägar och får inte blockeras.

Hur går det med sopsorteringen? Vad vi kan se är det inte alla som är så noga med det. Pappersförpackningar tex, vilka tar stort utrymme, skall inte slängas i restavfall vilket ofta sker bl.a vid ett av sopskåpen. Det finns container för både papper, plast, glas och metall inte alltför många steg från huset.

Fortfarande är det lite problem med att få ut allt vi vill ha ur Riksbyggens nya system men det är nog inget som drabbar er medlemmar. Det ger oss lite merjobb men det ska väl rätta till sig så småningom. Det är därför viktigt att ni vet ert lägenhetsnummer (001-512) vid kontakt med föreningen (Inte det fyrsiffriga mantalskrivningsnumret vilket inte är unikt i föreningen).

Ursäkta att det blev lite mycket gnäll men vi vill ändå önska er en trevlig höst.

Elisabet Norgren med styrelse



Informationsbladet "För 17:00" vänder sig till medlemmarna i brf Kolarhagen.

Redaktör Ulf Holgersson

Tel. 149811

E-post: brfkolarhagen@tele2.se alternativt

expedition@kolarhagen.se



Vår älskade

## Filip Öhman

\* 24 november 1936

har lämnat oss i stor sorg och saknad Västerås 16 juli 2017

**GERD**

**Inger och Peter**  
Daniel, David, Adam  
med familjer  
Släkt och vänner

*Tack älskade Filip  
för våra 54 lyckliga år  
tillsammans*

Gerd

Begravningen äger rum måndagen den 21 augusti kl. 13.00 i Tomaskyrkan. Efter akten är alla varmt välkomna till Marta salen. Svar om deltagande till FONUS tel. 021-107700 eller vasteras@fonus.se senast onsdagen den 16 augusti. Valfri klädsel. Stöd gärna Vi-skogen tel. 08-12037200. Se minnessida på fonus.se

Filip Öhman har tyvärr lämnat oss. Filip var förtroendevald revisor i brf Kolarhagen under åren 1978 till 2008.

Filip var en sann föreningsmänniska med bl.a. anställning inom ABF. Filip hade alltid föreningen och medlemmaranas bästa för ögonen. Filip var även styrelsens stöd och bollblank i många frågor. Vi är många som kommer att minnas honom med ljusst minne. Enligt Filips önskan skänkte föreningen förutom blommor en gåva till Vi-skogen

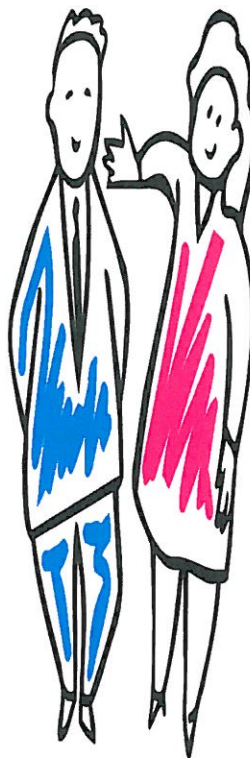

## Nya medlemmar juli-sept 2017

Erika Angelin & Filip Brännlund Stål

Ragnhild Carlmatz & Henry Romberg

Emil Hellsten & Malin Lindberg

Catarina, Ove & Jakob Carlsson

Anton & Göran Lindsgård

David & Shara Brown

Susanne Georgsdotter

Ellen Lundström

Marcus Sjöqvist

Nikolay Jonsson

Leif Skogsmark

Sandra Nykvist

Gunvor Olsson

Stefan Tafelin

Heleni Dama

## Köpa ny spis?

En vanlig fråga i samband med byte av spis är om det är en 220 volts eller 400 volts spis man ska köpa. Våra hus är lite olika utrustade om det är 1-fas eller 3-fas indraget i lägenheten. De lägenheter som är utrustade med 3 faser kan köpa en spis som är för 400 volt och de lägenheter som har 1 fas indraget får köpa en spis som är förberedd för 220 volt. Nedan är en enkel tabell så du kan se vilken spis som passar just din lägenhet. *En reservation finns dock för några få lägenheter som medlemmar för egna pengar har dragit in 3-fas. Uppskattningsvis är det ca: 5st i området.*



| Loftgångshus    | Punkthus                                 | Låghus          | Höghuset         |
|-----------------|------------------------------------------|-----------------|------------------|
| Odensvigatan    | Odensvi & Kumlagatan                     | Kumlagatan      | Norrbygatan      |
| 400v            | 220v                                     | 220v            | 400v             |
| Samtliga 84 lgh | Samtliga 204 lgh utom lgh 384 i markplan | Samtliga 96 lgh | Samtliga 124 lgh |

## Ingen el i lägenheten? Ring inte joutren i onödan!



Inte alltid men i flera fall har det varit jourutryckningar i onödan då medlemmar saknat elektricitet i sina lägenheter. Det har visat sig att felorsaken har varit att någon elektrisk utrustning i lägenheten har utlöst jordfelsbrytaren i elcentralen.

I oförstånd om hur elcentralen fungerar och i tron att huvudsäkringarna löst ut har då medlemmen ringt ut joutren. I samband med utryckningen har Relita konstaterat att någon huvudsäkring aldrig löst ut utan endast den egna jordfelsbrytaren i lägenheten. Efter att ha kopplat bort den felaktiga elektriska utrustningen som var orsaken var det bara att återställa jordfelsbrytaren. *Fakturan i sådana fall hamnar hos medlemmen.*

## Några frågor och svar gällande jordfelsbrytaren

### Hur kan jag själv kontrollera varför jordfelsbrytaren löst ut?

Slå på jordfelsbrytaren. Om den löser ut direkt efter tillslaget finns ett bestående fel. Slå ifrån alla automatsäkringarna. Slå på jordfelsbrytaren igen. Återställ därefter en säkring i taget till dess att jordfelsbrytaren åter löser ut. Felet är nu lokaliserat till den säkring som sist löste ut jordfelsbrytaren. Kontrollera vilken elektrisk utrustning som är kopplad till den säkringen. Låt någon fackkunnig person undersöka och reparera produkten.

### Finns det krav på kontroll av jordfelsbrytare? Räcker det att kontrollera funktionen med testknappen? Och hur ofta ska kontroll utföras?

Elsäkerhetsverket har inte meddelat några specifika krav på funktionskontroll av jordfelsbrytare. Rekommendationen är dock att regelbundet funktionsprova jordfelsbrytare genom att trycka på testknappen. Jordfelsbrytaren ska då slå ifrån omedelbart.

### I en vanlig bostad från 50-talet finns det i regel bara något enstaka jordat eluttag. Är man då skyddad av en jordfelsbrytare även i de ojordade uttagen?

En jordfelsbrytare skyddar även ojordade uttag. Skillnaden är att rum där det normalt fortfarande kan förekomma ojordade uttag är så kallade "torra" rum med ett tämligen isolerande golv.



Bilden högst upp till vänster visar en jordfelsbrytare med blå testknapp. Färgerna på knappen kan variera men har samma funktion. Vid funktionskontroll av jordfelsbrytaren trycks knappen in. Brytaren till vänster om knappen löser då genast ut och bryter all ström i din lägenhet. Återställ brytaren och få strömmen tillbaka. Testa gärna din jordfelsbrytare ett par gånger om året. Om du är rädd och osäker att prova har du säkert någon i din bekantskapskrets som kan hjälpa dig. Om så inte är fallet hjälper Warpmans personal dig att utföra provet.

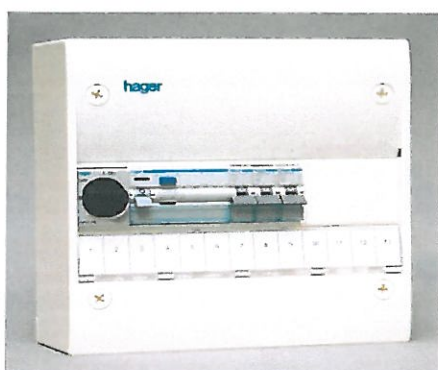

Bilden till vänster visar ett exempel på en elcentral där ovanstående jordfelsbrytare är monterad tillsammans med tre stycken automatsäkringar.